La Costinești

VACANȚĂ, RECREARE, INSTRUIRE!

La Complexul turistic pentru tineret de la Costinești, am cunoscut activitatea unei tabere oarecum deosebite. Membrii ei, numai elevi, nu veniseră aici doar pentru a se odihni sau a face plajă și baie în mare ci, în principal, pentru a-și îmbogăți cunoștințele în domeniul sportului. Cei 300 de elevi, cu un program bine organizat, alcătuiesc de fapt **Tabăra de instruire sportivă a președinților de asociații sportive din licee.** După cum se știe, în fiecare an, C.C. al U.T.C. organizează asemenea tabere în care sînt cuprinși toți președinții asociațiilor sportive școlare din țară. Un astfel de loc este și stațiunea Costinești unde, de pildă, în primele două serii au fost aproape 600 de elevi. De fiecare dată programul special de pregătire a cuprins — sub îndrumarea unor profesori de educație fizică și studenți de la I.E.F.S. — schimburi de experiență, discuții asupra modului în care trebuie concepută activitatea sportivă de masă și de performanță, astfel ca, odată cu începerea noului an școlar, aceștia să poată organiza din ce în ce mai bine toate acțiunile sportive.

Bineînțeles, elevii sînt angrenați și în întreceri sportive, la diferite discipline, modalitate practică de a vedea modul cum se rezolvă unele probleme organizatorice ale competițiilor. **„Cupa taberei"** la volei, handbal, baschet, atletism, tenis de masă, minifotbal, tenis de cîmp, **„Crosul taberei"**, au fost organizate și arbitrate numai de elevi. De altfel, trebuie arătat că fiecare participant aflat în tabără urmează un curs de arbitraj, astfel că în final fiecare va fi purtător al unui ecuson pentru volei, baschet, handbal, atletism, gimnastică, tenis de masă și tenis de cîmp.

Paralel cu celelalte activități au loc și acțiuni de muncă patriotică pentru amenajarea bazei nautice, marcarea și întreținerea terenurilor sportive din complex. Am notat de asemenea că întreaga activitate — teoretică sau practică — este completată cu diferite manifestări culturale: simpozioane, întîlniri cu activiști, scriitori, vizionări de filme, concursuri de cîntece și dansuri.

Modesto FERRARINI

AGENDA SPORTULUI DE MASĂ BRAȘOVEAN

Nu sîntem, încă, la ceasul bilanțurilor activității sportive de masă. E bine, totuși, dată fiind perioada de vacanță în care ne aflăm, sezon propice sportului, să facem unele aprecieri asupra participării tineretului brașovean la competițiile sportive de masă în primul semestru al anului. Ne-am adresat, în acest scop, prof. **Constantin Tudor,** instructor la C.J.E.F.S. care ne-a furnizat amănunte.

„Se fac eforturi continue, pe mai multe planuri. Să luăm de pildă gimnastica în producție. Pe teritoriul județului a fost introdusă în 27 de unități economice-industriale, fiind practicată de un total de peste 10.000 de angajați. Sînt unități și secții unde treaba merge foarte bine, sistematic (Dezrobirea, Timpuri Noi, Partizanul), altele unde activitatea este discontinuă ori mecanică, neinteresantă. De aceea, C.J.E.F.S. în colaborare cu Inspectoratul școlar Brașov și Consiliul județean al sindicatelor au luat recent măsura ca peste 30 de profesori de educație fizică să fie repartizați pe timpul verii la diferite unități industriale pentru a extinde practica diurnă a gimnasticii la locul de muncă, pentru a forma instructori voluntari și spre a stabili un minim de exerciții compensatorii recomandabile pentru diferite locuri de muncă și meserii".

Am fost informați că și în pregătirea și trecerea normelor complexului polisportiv „SPORT ȘI SĂNĂTATE" sînt rezultate promițătoare. Astfel, pînă în prezent sînt luați în evidență peste 32000 de participanți, din care 26800 și-au luat diplomele. Cu siguranță numărul va fi mult mai mare, pentru că acțiunile din cadrul complexului polisportiv la sate, în întreprinderi și instituții, în unitățile cooperației meșteșugărești sînt în plină desfășurare.

După ce în ediția de iarnă a **„Cupei tineretului"**, Brașovul a numărat peste 70.000 de participanți, înregistrînd și succese în fazele finale, în ediția de vară se constată o participare mulțumitoare — circa 40.000 de persoane pînă în prezent. Cei mai numeroși sînt, desigur, elevii și studenții. Ultimii, însă, deși bine reprezentați la starturile întrecerilor, au absentat totuși de la etapele finale ale cîtorva probe atletice și ale tenisului de cîmp.

Paradoxal, acțiunea „Amicii drumeției" — unde ne așteptam să găsim cifre impresionante, dată fiind specificitatea turistică a zonei — nu... impresionează deloc. Doar 7000 de participanți pentru dobîndirea insignei înseamnă mult sub posibilitățile județului. S-ar putea să fie vorba numai de lipsuri în evidență, ceea ce oricum ar fi mai bine decît situația inversă. În această direcție pledează și faptul că, deși solicitate de peste șase luni, brevetele n-au sosit nici pînă acum. Tinerii perseverează, totuși, chiar și fără brevete...

Nu e, credem, întîmplător faptul că și în activitatea sportivă de masă, rezultatele cele mai frumoase le obțin tot întreprinderile mari, cele de tractoare și de autocamioane din Brașov, Colorom Codlea, Nitramonia Făgăraș etc., ceea ce demonstrează, încă o dată, că în aceste unități activitatea de masă este mai temeinic organizată. Concluziile se desprind de la sine

Mihai BÂRĂ

O INTERESANTĂ REUNIUNE CICLISTĂ INTERNAȚIONALĂ

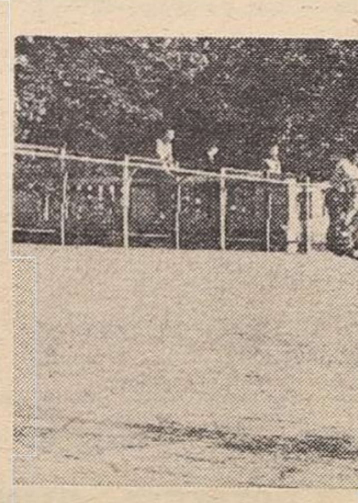

Ștefan Laibner, *unul dintre favoriții întrecerilor de astăzi*

Astăzi după-amiază și mîine dimineață vom putea urmări pe pista de beton a velodromului Dinamo din Capitală o interesantă reuniune internațională. Alergătorii noștri vor primi replica pistarzilor din R.D. Germană, sportivi binecunoscuți pentru valoarea lor în cursele de viteză.

Competiția dotată cu „Cupa Dinamo" are prevăzute în program șase probe. Astăzi, de la ora 16 se vor disputa proba de 1000 m start de pe loc, „viteza" (serii și sferturi de finale), 4000 m urmărire individuală și cursa de eliminare, urmînd ca duminică de la ora 9,30, concurenții să-și încheie „întrecerile" la proba de viteză (semifinale și finale), după care vor participa la o probă de 4000 m urmărire pe echipe și la o cursă cu adițiune de puncte.

Primii clasați din fiecare probă vor primi din partea organizatorilor diverse premii, „Cupa Dinamo" fiind rezervată sportivului ce va realiza cea mai bună performanță.

LA CLUJ-NAPOCA, ETAPĂ ÎN CAMPIONATUL DE VITEZĂ PE CIRCUIT

La Cluj-Napoca, se desfășoară în zilele de 17—18 iulie a 4-a etapă a **Campionatului republican de viteză pe circuit la automobilism.** Sîmbătă, are loc revizia tehnică, iar duminică, de la ora 9 la 13, concursul pe traseul: Piața Libertății — Str. dr. Petru Groza — Str. 6 Martie — Piața Ștefan cel Mare — Piața Libertății. După trei etape, în clasamentul general al campionatului conduc **Eugen Cristea Ionescu (290 p), Petre Vezeanu (270 p) și Vasile Ștefan (262 p).**

Cu gîndul la grupa A a C.M.

HOCHEIȘTII ROMÂNI SE PREGĂTESC CU ASIDUITATE PENTRU UN SEZON GREU

Succesele obținute în sezonul trecut de hocheiștii români, concretizate printr-o dublă victorie în grupa B, atît la J.O., cît și la C.M., ultima aducînd selecționatei noastre promovarea în primul eșalon al hocheiului mondial, au produs o firească satisfacție în rîndurile iubitorilor acestui dinamic și atractiv joc sportiv. Totodată însă, acest remarcabil progres calitativ, subliniat — să nu uităm — și prin victoria cadeților în grupa secundă a campionatului european, **a determinat o creștere a preocupării pentru pregătirea viitoarei campanii, în care obligațiile competiționale ale echipei reprezentative vor fi cu totul altele, în speță mult mai dificile decît în trecut. Să notăm doar faptul că, în afara evoluției în grupa A a C.M., este probabil ca hocheiștii români să întîlnească, în confruntări amicale, redutabilele reprezentative ale Suediei și Cehoslovaciei!**

Sub supravegherea antrenorului Șt. Ionescu, *hocheiștii, avîndu-i în frunte pe* Ioniță, Hălăucă, Olenici *și* Netedu *parcurg ultimii metri ai unui lung cros de pregătire.* Foto: I. MIHĂICĂ

Normal, așadar, ca Biroul federal și conducerea tehnică a lotului (antrenori: prof. **Ștefan Ionescu** și **Ion Tiron,** medic: **Virgil Ignat**) să structureze pe principii noi pregătirea echipei reprezentative. Din acest motiv, jucătorii au început antrenamentele mai devreme și direct pe gheață **(1 iulie la Izvorul Mureș și Miercurea Ciuc)**, în așa fel încît în sezonul 1976/1977 ei vor avea un număr sporit de zile de pregătire față de 1975/1976. De asemenea, meciurile de verificare vor începe mai curînd ca de obicei, ele debutînd chiar în luna aceasta, prin participarea selecționatei divizionare la tradiționala competiție estivală a hocheiului european, **„Thurn und Taxis Pokal"** (18.VII—8.VIII), la care iau parte **selecționatele U.R.S.S. și Poloniei,** echipele **SONP Kladno** (Cehoslovacia), ca și **EV Füssen, S.C. Rosenheim, EV Landshut și HC Bad Neuheim,** din R.F.G. După aceasta, echipa română va evolua la **Chaux de Fonds** (Elveția) și **Chamonix** (Franța). Va urma o perioadă de pregătire la cluburi, după care, în luna august, lotul se va reuni la Snagov în vederea participării la **„Cupa Sovietski Sport" la Riga,** între 6 și 15 septembrie, alături de selecționata **Cehoslovaciei** și de echipele sovietice **ȚSKA Moscova, Himik Voskresensk, Kristal Saratov** și **Dinamo Riga,** toate din prima ligă.

Într-o convorbire cu antrenorul Șt. Ionescu, acesta ne spunea **că jucătorii și antrenorii muncesc cu asiduitate pentru a putea face față cu succes dificilelor confruntări care-i așteaptă chiar într-o perioadă cînd în alți ani erau la perioada tratamentului heliomarin.** Acum însă, cei 25 de jucători **(Netedu, Morar, Gh. Huțan, Antal, Gall, Varga, Moroșan, Ioniță, Justinian, Nuțescu, Malihin, Axinte, Tureanu, Pisaru, Pană, Gh. Huțanu, Costea, Nistor, Hălăucă, Gheorghiu, Vlad, Cazacu, V Huțanu, Mikloș, Olenici)** muncesc cu spor pe gheață și pe pantele munților. De pildă în ziua în care i-am vizitat la Miercurea Ciuc dimineața făcuseră un cros montan de 12 km, iar după-amiază unii s-au pregătit pe gheață, iar alții au participat la un meci de fotbal. Seara, aproape toți au renunțat să mai urmărească un interesant film la televizor... Dar, cum ne spunea căpitanul echipei, Ed. Pană: **„Pentru filme avem timp altădată. Acum trebuie să ne pregătim în așa fel, încît să ne întoarcem acasă cu fruntea sus anul viitor, în luna mai..."**

Călin ANTONESCU

Turneul de șah „Memorialul Sadoveanu"

HAIK ȘI LUTIKOV CÎȘTIGĂTORI

Turneul internațional de șah de la Iași, „Memorialul Mihail Sadoveanu", a prilejuit un finiș strîns, marcat de revenirea lui **Vaisman** care l-a învins în ultima rundă pe liderul **Lutikov.** De aceasta a profitat urmăritorul său, **Haik** care, prin victoria obținută la **Doroftei** (a 8-a în turneu) l-a ajuns pe primul loc. Cei doi jucători au și un punctaj al coeficienților egal. Dintre celelalte rezultate sînt de remarcat victoriile obținute de **Haritver** la **Doroftei** și **Grünberg,** de **Popov** la **Ștefanov,** de **Horvath** la **Ștefanov,** remizele înregistrate în „partidele-cheie" **Haik — Popov, Stanciu — Horvath** și **Vaisman — Stanciu.**

Iată clasamentul final: 1—2. **HAIK** (Franța) și **LUTIKOV** (U.R.S.S.) 9, 3—4. **Vaisman** și **Horvath** (Ungaria) 8½, 5. **Popov** (U.R.S.S.) 7, 6. **Stanciu** 6½, 7. **Kaikamdjozov** (Bulgaria) 5, 8. **Grünberg** 3½, 9. **Haritver** (Canada) 3, 10. **Dominte** 2½, 11. **Ștefanov** 2, 12. **Doroftei** 1½ p.

Campionatele mondiale de acrobație aeriană

PILOȚII NOȘTRI ÎN FAȚA UNUI MARE EXAMEN

La sfîrșitul săptămînii viitoare vor începe la Kiev întrecerile Campionatelor mondiale de acrobație aeriană, eveniment așteptat cu deosebit interes, ținînd seama că spectaculoasa competiție prilejuiește nu numai o confruntare a așilor în arta pilotajului, din țări cu puternice tradiții în acest sens, dar și o trecere în revistă a ultimelor noutăți în domeniul construcțiilor de avioane sportive.

După o lungă perioadă de absență de la concursurile de acest gen, la actuala ediție a mondialelor de acrobație va participa și o echipă de piloți români. Ce s-ar putea spune în legătură cu aceasta, acum, la numai cîteva zile de marele start? Mai întîi că reprezentativa noastră este o echipă tînără, formată din piloți instructori ai aerocluburilor „Gheorghe Bănciulescu" (Ploiești), „Mircea Zorileanu" (Brașov) și „Aurel Vlaicu" (București) — **Mihai Albu, Cezar Rusu** și, respectiv, **Ion Truemel**; o echipă selecționată în urma mai multor concursuri interne și pregătită printr-o îndelungată și migăloasă muncă de antrenorul **Bănică Enciulescu,** maestru al sportului.

După cum se știe, piloții noștri sportivi s-au bucurat de-a lungul anilor de faima unor acrobați de mare talent, cu un rafinat simț al zborului, dar de la acrobația liberă, de spectacol, pe care o admirăm la mitinguri și pînă la canoanele programului impus de regulamentul F.A.I., cu precizări pînă la zecimi de secundă, pînă la ordinul metrilor în respectarea parametrilor de zbor este o distanță destul de mare. La mondiale se vor executa două programe, unul impus și unul liber ales, urmărindu-se virtuozitatea piloților, corectitudinea fiecărei figuri, de la decolare și pînă la aterizare, totul desfășurîndu-se într-o viteză amețitoare, mai ales pe verticală.

Într-o convorbire cu antrenorul **Bănică Enciulescu,** asul de altădată al acrobației, ne spunea: **„La Kiev vor concura cele mai noi tipuri de avioane: Zlin-uri cehoslovace, Cap-uri franceze, IAK-uri sovietice, Acrostar-ul vest-german și altele. La bordul lor însă se află oamenii și de ei depinde, în cea mai mare măsură, rezultatul. Pot să vă spun că băieții noștri s-au pregătit pentru această confruntare cu toată seriozitatea, stimulați și de faptul că la Jocurile balcanice de aviație din 1975 au avut o evoluție bună. Campionatul mondial este, însă, un examen mult mai greu. Sper că revenirea noastră în competiția internațională de cel mai înalt nivel să fie prestigioasă".**

Același optimism l-am desprins și din discuțiile cu cei trei piloți, hotărîrea lor de a face totul pentru a ocupa locuri cît mai bune în alcătuirea ierarhiei mondiale în acest domeniu.

Viorel TONCEANU

NOU! SUPLIMENTĂRI DE LOCURI LA ODIHNĂ PE LITORALUL MĂRII NEGRE

La sediile tuturor oficiilor județene de turism și la filialele Întreprinderii de Turism, Hoteluri și Restaurante din București s-au pus în vînzare noi locuri pentru petrecerea concediului sau vacanței în stațiunile de pe litoral, în luna iulie. Cazarea se face în hoteluri, în serii de cîte 12 zile. Posesorii biletelor beneficiază de o reducere cu 50 % la transportul pe C.F.R.

PUBLITURISM

FOTBAL

În vizită la reprezentantele noastre în Cupele europene

DINAMO PROCEDEAZĂ LA O ÎMPROSPĂTARE A LOTULUI

Deoarece reprezentantele noastre în competițiile continentale sînt chemate, primele, să susțină examene importante în sezonul de toamnă, le rezervăm o suită de reportaje și interviuri menite să informeze pe iubitorii fotbalului asupra planurilor lor de pregătire, a situației loturilor etc. Începem cu echipa Dinamo București care a avut un start mai timpuriu al antrenamentelor. Vom continua, pe măsură ce și celelalte formații care ne vor reprezenta în cupele europene își reiau pregătirile.

De joi la Dinamo a „sunat" adunarea. În aceeași zi caravana jucătorilor din șoseaua Ștefan cel Mare a plecat la Săftica pentru pregătirea noului sezon competițional. Antrenorul principal **Ion Nunweiller** ne-a pus în temă cu intențiile sale de viitor, legate atît de jocurile din campionatul intern, ca și de dubla confruntare din Cupa U.E.F.A. cu redutabila A. C. Milan.

— Cu ce lot de jucători porniți la drum?

— Cu un lot mult întinerit care cuprinde ceva nume noi, nu prea sonore, dar în care ne punem mari speranțe. Mă refer la portarii **Ene** de la Liceul de fotbal București și **Eftimescu** (revenit de la Dinamo Slatina), la fundașul central **Ghiță** de la F.C. Corvinul Hunedoara, la mijlocașul **I. Moldovan** de la F.C. Constanța, la atacanții **Chitaru** de la S.C. Bacău, **Roznai** de la Jiul, **I. Georgescu** de la Metalul Mija și **Alex. Moldovan,** reîntors la clubul nostru după ce a fost împrumutat un an echipei din Valea Jiului. Pe lîngă aceștia, din lot mai fac parte **Ștefan, Cheran, Dobrău, G. Sandu, Lucuță, I. Marin, Dinu, D. Georgescu, Sătmăreanu II, Custov, Vrînceanu și Lucescu.**

— Aveți în perspectivă vreo modificare a concepției de joc?

— În linii mari, nu. Ideea de joc a echipei Dinamo, statornicită de mai mulți ani, va fi și mai departe menținută. Dar asta nu înseamnă că nu trebuie să-i aducem unele retușuri, cum ar fi simplificarea jocului în apărare, concomitent cu îmbunătățirea marcajului și dublajului, o superioară activitate la mijlocul terenului, decisivă, de altfel, în angrenajul tactic al echipei; iar în atac, ridicarea gradului de eficacitate, prin participarea, în fazele de finalizare, a tuturor componenților din linia ofensivă. Ne bucură faptul că Roznai a venit la Dinamo cu mari ambiții și cu convingerea că, la clubul nostru, va găsi terenul propice unde se va putea afirma pe deplin. Și încă ceva, vechii jucători i-au primit cu satisfacție pe noii veniți, ceea ce denotă că există premise pentru crearea unei omogenități sufletești.

Antrenorul I. NUNWEILLER

— Cum apreciați confruntarea cu A.C. Milan din Cupa U.E.F.A.?

— Nu ne-a indispus deloc faptul că, și de data aceasta, am căzut cu una din formațiile puternice ale soccerului european. Cu atît mai bine! Jucătorii sînt conștienți de faptul că îi așteaptă o dublă confruntare de prestigiu în care se pot afirma. Dar numai printr-o muncă fără rezerve în antrenamente, prin deplină dăruire în joc. În această perioadă au loc antrenamente zilnice la Săftica, în care toți componenții lotului se pregătesc cu maximum de interes.

Este o primă dovadă că Dinamo este hotărîtă să se califice în turul doi al Cupei U.E.F.A., chiar dacă are de înfruntat un adversar de talia lui A.C. Milan!

Gheorghe NERTEA

ACTUALITĂȚI

● **TABERE DE JUNIORI LA BISTRIȚA ȘI BACĂU.** În aceste zile, la Bistrița, **sînt supuși unor teste aproximativ 80 de juniori vizați pentru echipa** reprezentativă **U.E.F.A. 1977,** jucători convocați în tabără după disputarea Cupei F.R.F., competiție la care au participat cele 39 de selecționate județene și cea a Municipiului București. Cinci antrenori — **Constantin Ardeleanu, Dumitru Popescu, Eugen Popescu, Vasile Cotet** și **Gheorghe Cristoveanu,** precum și medicul **Marcel Georgescu** — se ocupă de pregătirea jucătorilor.

Tot în această perioadă se desfășoară la Bacău tabăra organizată de Ministerul Educației și Învățămîntului la care participă zece echipe, formații care se vor întrece în cadrul fazei finale a concursului școlilor sportive. Este vorba de echipele Școlilor sportive din Arad, Craiova, Mediaș, Sibiu, Odorhei, Bacău și Timișoara, Școlii generale 178 București, de o selecționată a Capitalei și de echipa Liceului de fotbal din București, cîștigătoarea edițiilor precedente.

● **LA SUCEAVA, PE STADIONUL ARINI,** în cadrul pregătirilor pentru viitorul sezon competițional, s-au întîlnit, într-o partidă extrem de atractivă, selecționatele de arbitri ale județelor Suceava și Bistrița-Năsăud. Scor: 7—7 (4—6). Au marcat: **Fediuc** (3), **Arhire, Teodosiu, Boroch, Avramiuc,** respectiv **Arcăleanu** (2), **Pomană** (2), **Bălai** și **Moga** (2). Meciul a fost condus de o brigadă de... „cavalere ale fluierului", alcătuită din **Teodora Nistor,** [illegible] și **Iulia Mazilu. (I. MÎNDRESCU,** coresp.)

● **PREGĂTIRI PENTRU TESTUL DE REZISTENȚĂ.** Cu începere de săptămîna viitoare, lotul arbitrilor bucureșteni (A, B, C) începe pregătirile pentru susținerea testului de rezistență programat să fie dat la 2 august. Acestea au loc pe stadionul Dinamo, marțea și vinerea, cu începere de la ora 16.

● **„CUPA DE VARĂ".** Iată rezultatele etapei a II-a a tradiționalei competiții **„Cupa de vară"**: Foresta Fălticeni — A.S.A. Cîmpulung Moldovenesc 1—3, Metalul Rădăuți — Avîntul Frasin 0—1, Dorna Vatra Dornei — C.S.M. Suceava 1—1, Constructorul Craiova — C.F.R. Craiova 0—1, Dunărea Calafat — Electroputere Craiova 4—1, Progresul Băilești — Vagonul Caracal 4—0, Ind. sîrmei C. Turzii — Tehnofrig Cluj-Napoca 2—1, Unirea Dej — Sticla Turda 1—1, Dermata Cluj-Napoca — C.I.L. Gherla 4—1, Constructorul Alba — Unirea Alba Iulia 2—2, Soda Ocna Mureș — C.I.L. Blaj 6—2, Metalurgistul Cugir — Textila Sebeș 2—0, Minerul Lupeni — Dacia Orăștie 1—0, Minerul Ghelar — Mureșul Deva 1—2, Victoria Călan — Aurul Brad 0—2.

● **CURS DE PERFECȚIONARE A ARBITRILOR.** În perioada 25—27 iulie, va avea loc la Snagov cursul de perfecționare a arbitrilor, la care vor participa arbitrii din lotul divizionar A, ca și cei de perspectivă din lotul B. Cu acest prilej se va face analiza arbitrajelor prestate în returul campionatului ediția 1975—76, se vor preda lecții și se vor ține o serie de referate care au drept scop uniformizarea interpretării regulilor de joc. Totodată se va face și testarea fizică și teoretică a „cavalerilor fluierului". La curs au fost invitați o serie de reprezentanți ai colegiilor de arbitri din alte țări ca: Iugoslavia, Bulgaria, R. F. Germania etc.

LOTO — PRONOSPORT INFORMEAZĂ

● **TRAGEREA EXCEPȚIONALĂ PRONOEXPRES — 18 IULIE 1976**

● Duminică 18 iulie, va avea loc, la București, în sala Clubului sportiv Dinamo, din șoseaua Ștefan cel Mare, cu începere de la ora 17.45, tragerea excepțională Pronoexpres, la care se atribuie autoturisme „DACIA 1300" și „SKODA S 100", excursii în U.R.S.S., Iugoslavia pe Coasta Dalmației, Ungaria și bilete de odihnă la Predeal sau la Sinaia. Se mai acordă cîștiguri variate în bani. Astăzi este ULTIMA ZI pentru procurarea biletelor.

● **CONCURSUL PRONOSPORT OLIMPIC — 18 IULIE 1976**

● Cu prilejul turneului final de fotbal din cadrul Jocurilor Olimpice de la Montreal (Canada), Administrația de Stat Loto-Pronosport organizează duminică 18 iulie, un concurs Pronosport Olimpic al cărui program este axat pe meciurile cele mai atractive ale acestui turneu.

Rețineți! Astăzi este ULTIMA ZI pentru depunerea buletinelor!

NUMERELE EXTRASE LA TRAGEREA LOTO DIN 16 IULIE 1976

FOND GENERAL DE CÎȘTIGURI 764.523 lei din care 71.175 lei report.

EXTRAGEREA I: 81 82 30 18 70 42 1 86 26.

EXTRAGEREA a II-a: 25 16 52 33 74 21 12 79 3.

CÎȘTIGURILE TRAGERII „LOTO 2" DIN 11 IULIE 1976

Categoria 1: 3,25 variante a 17.542 lei; cat. 2: 4,25 a 13.414 lei; cat. 3: 8,25 a 6.910 lei; cat. 4: 59,75 a 954 lei; cat. 5: 222,25 a 200 lei; cat. 6: 1.331 a 100 lei.

Turneul din R.P. Chineză, un test util

ECHIPA DE TINERET (sub 21 de ani) ÎN PERSPECTIVA PARTICIPĂRII LA CAMPIONATUL EUROPEAN

Pentru selecționata de tineret (21 de ani), turneul proaspăt încheiat în Republica Populară Chineză s-a dovedit a fi de o reală utilitate. Nu numai pentru că le-a permis tinerilor noștri jucători contactul direct cu o școală de fotbal aflată — după cum ne-am putut convinge — într-un evident progres și cu posibilități certe de afirmare internațională, dar și din motivul că le-a oferit — prin cele cinci partide susținute — prilejul unei bune verificări a propriului lor potențial, punînd destul de clar în evidență atît părțile pozitive, cît și deficiențele existente, pentru înlăturarea cărora este necesar a se acționa cu mai multă insistență în viitor.

După cum se știe, **selecționata de tineret sub 21 de ani** — care nu a avut pînă în prezent, pe plan oficial, vreun obiectiv internațional — **va participa, începînd din anul viitor, la campionatul european deschis echipelor reprezentative naționale la această categorie de vîrstă** (competiție care o înlocuiește pe aceea de pînă acum pentru echipele cu jucători de 23 de ani). În vederea pregătirii debutului în acest campionat european, vechiul lot de tineret — care a fost trecut sub conducerea tehnică a unui antrenor de asemenea tînăr, **Octavian Popescu** — a suferit serioase restructurări. Au apărut nume noi de jucători, din Diviziile A și B, cum sînt **Windt, Tilihoi, Stancu, Toader, Nadu, Marțon, Șoșu, Chitaru, Vesa, Augustin,** care au și făcut, de altfel, parte din lotul deplasat în turneul din R.P. Chineză. Din păcate, o serie de jucători pe care antrenorul Octavian Popescu îi avea în vederile sale **(Lung, Agiu, Zahiu, Nemțeanu, Radu II, Ad. Dumitru, Barna, Cîmpeanu II, Dumitrescu, Vrînceanu)** nu au putut participa — din diferite motive — la turneul amintit. Așa încît, în privința acestora, hotărîtoare vor fi — pe lîngă comportarea lor în partidele de campionat — acțiunile din toamnă ale lotului.

Fără a cuprinde, deci, în totalitatea lor, pe cei mai buni jucători sub 21 de ani de care dispune fotbalul românesc la ora actuală, lotul deplasat în R.P. Chineză a fost, totuși, destul de reprezentativ pentru a se putea trage unele concluzii asupra potențialului și — mai ales — a perspectivelor sale.

De la bun început trebuie să spunem că, ținînd seama atît de dificultățile turneului — trecerea la un alt fus orar, disputarea meciurilor, cu excepția celui de la Pekin, la ore mai puțin potrivite, cînd temperatura era foarte ridicată, și pe terenuri lipsite de iarbă —, cît și de replica bună a echipelor întîlnite, **comportarea selecționatei noastre a corespuns — în general — așteptărilor.** În marea lor majoritate, tinerii noștri fotbaliști au privit cu răspundere participarea lor în joc, s-au dovedit receptivi și au respectat indicațiile antrenorului, ceea ce a făcut posibilă aplicarea celor mai multe dintre ideile tactice propuse. **Evoluțiile echipei au fost bine apreciate de către gazdele noastre,** care ne-au mărturisit de fiecare dată că au avut de învățat de la fotbaliștii români lucruri prețioase privind tehnica individuală, combinațiile de joc, alternarea acțiunilor de pe o parte pe alta a terenului etc. Apreciind, împreună cu antrenorul Octavian Popescu, comportarea jucătorilor, am căzut de acord că, dintre ei, portarii **Windt** și **Cristian,** fundașii **Bărbulescu, Constantinescu, Stancu** și **Tilihoi,** mijlocașii **Șoșu** și **Augustin** au dat, de-a lungul întregului turneu, cel mai bun randament. Bine, în general, au jucat și **Florea** sau **Vesa,** dar primul dintre ei — care a demonstrat calități de bun tehnician — a fost cam rar remarcat în fazele de apărare, în timp ce al doilea s-a dovedit uneori inegal în cursul aceleiași partide. **Teleșpan** a evoluat foarte promițător în primul meci, după care aportul său a devenit mai modest. **Petcu** și **Ene** au jucat și ei mai puțin convingător decît ne obișnuiseră, iar **Chitaru** s-a arătat cam dezordonat în joc, deși în al doilea meci disputat la Pekin a demonstrat că poate fi și altfel. Resimțindu-se de pe urma unei afecțiuni, **Cămătaru** n-a corespuns așteptărilor, iar **Toader** — și el indisponibil — a jucat doar o repriză în tot turneul. Puțin au fost folosiți **Nadu** și **Marton** asupra cărora nu se pot trage concluzii definitive.

După cum se vede, **compartimentul care a dat cea mai mare satisfacție a fost cel al apărării, urmat de linia de mijloc.** De altfel dintre portarii, fundașii (cu excepția lui Constantinescu, care va depăși vîrsta) și mijlocașii folosiți în turneul din R.P. Chineză se poate alcătui osatura viitoarei selecționate ce urmează a evolua în campionatul european. În schimb, **atacul** — ca la mai toate echipele noastre — **a fost deficitar, rămînînd o problemă deschisă.**

Așa cum ne spunea la sfîrșitul turneului, antrenorul Octavian Popescu va continua și în toamnă investigațiile sale (mai ales la nivelul Diviziei B) pentru depistarea și promovarea în lotul pe care îl pregătește a unor noi elemente de valoare. Totodată, va supune acest lot unor noi și serioase verificări cu ocazia dublei partide care urmează a fi susținută cu selecționata de tineret a Cehoslovaciei și a meciului cu echipa similară a Bulgariei. Astfel va putea fi alcătuită și pregătită corespunzător o echipă redutabilă, capabilă să debuteze cu succes în noua competiție europeană a jucătorilor sub 21 de ani.

Constantin FIRĂNESCU

Centrarea fundașului Bărbulescu *(nr. 4 pe tricou), unul dintre cei mai buni jucători ai turneului, este reținută spectaculos de portarul echipei gazde. (Fază din meciul disputat la Pekin, între selecționata noastră de tineret și echipa Armatei populare chineze de eliberare).*

SPORTUL ÎN LUME

VIRGINIA RUZICI ÎN FINALĂ LA KITZBUEHEL

Campioana de tenis a țării noastre, **Virginia Ruzici,** s-a calificat pentru finala probei feminine a turneului internațional de la Kitzbuehel (Austria), competiție dotată cu **„Trofeul Head".** În semifinale, Virginia Ruzici a dispus de cunoscuta jucătoare olandeză Elly Appel cu scorul de 6—3, 6—2 și s-a calificat în finală. Iată și rezultatele „sferturilor" probei masculine: Kodes (Cehoslovacia) — Pasarell (Porto Rico) 6—4, 6—4; Orantes (Spania) — Borowiak (S.U.A.) 6—2, 6—1; Jauffret (Franța) — Benavides (Bolivia) 7—6, 6—2; Pochmann (R.F.G.) — Haillet (Franța) 6—3; 7—5.

● Primele două sferturi de finală ale turneului de la Hilversum (Olanda): Taroczy — Caujolle 6—2, 6—1; Prajoux — Moore 6—4, 6—0.

TURUL CICLIST AL FRANȚEI

PARIS, 16 (Agerpres). — Turul ciclist al Franței a continuat vineri cu desfășurarea etapei a 20-a pe distanța Tulle — Puy de Dome (220 km). Primul a trecut linia de sosire olandezul **Joop Zoetemelk,** cronometrat în 6h 52:52. Au urmat belgianul **Lucien van Impe** — 6h 53:04 și spaniolul **Francisco Galdos** — 6h 53:17. În clasamentul general continuă să fie lider **Lucien van Impe,** urmat la 4:12 de **Joop Zoetemelk** și la 12:15 de francezii **Delisle** și **Poulidor.**

„CUPA INTERCONTINENTALĂ" LA BASCHET

Cea de-a doua ediție a competiției internaționale de baschet masculin „Cupa intercontinentală" va începe în luna mai a anului viitor. La acest turneu și-au anunțat participarea reprezentativele U.R.S.S., S.U.A., Iugoslaviei, Braziliei, Italiei, Mexicului, Porto Rico, Israelului, Belgiei și Canadei.

ITALIA CONDUCE CU 2-0 ÎN MECIUL CU SUEDIA

Echipa Italiei conduce cu scorul de 2—0 în semifinala zonală a „Cupei Davis", pe care o dispută în compania formației Suediei — deținătoarea trofeului — la Roma. Panatta a dispus de Norberg, în trei seturi, cu 6—2, 6—2, 7—5, iar Barazzutti l-a învins pe Johansson, în cinci seturi, cu 6—2, 6—4, 3—6, 3—6, 6—2.

PE SCURT ● PE SCURT ● PE SCURT

ATLETISM ● Cu prilejul unui concurs desfășurat la Liberec, Helena Fibingerova a stabilit un nou record cehoslovac la aruncarea greutății cu performanța de 21,62 m.

FOTBAL ● În cadrul turneului internațional (echipe de tineret) care se desfășoară la Sofia, selecționata orașului Moscova a învins cu 1—0 formația locală TSKA Septemvrisko Zname. Într-un alt joc, Slavia Sofia a dispus cu scorul de 2—0 de formația italiană Reggio Emilia.

HALTERE ● Cu prilejul unui concurs desfășurat la Odesa, sportivul sovietic Serghei Pevzner a stabilit un nou record mondial la categoria ușoară, totalizînd la cele două stiluri 315 kg (135 kg plus 180 kg). Vechiul record era de 312,500 kg și aparținea compatriotului său Muharbi Kirjinov.

NATAȚIE ● Maratonul nautic Capri — Neapole a fost cîștigat de înotătorul Marawam Ghazawi (Egipt), cronometrat pe 18 mile cu timpul de 9h 05:34. Pe locurile următoare s-au clasat compatriotul său Nasser Elshazly și sirianul Marawan Saleh. La startul probei au fost prezenți 15 înotători din 9 țări.

ȘAH ● În cadrul „miniturneului" de la Manila, campionul mondial Anatoli Karpov a cedat fără joc partida întreruptă în runda a doua cu marele maestru Eugenio Torre. ● Turneul interzonal de la Bienne (Elveția) a continuat cu runda a 4-a, în care Csom l-a învins pe Andersson, iar Hubner a cîștigat la Diaz. Remize partidele Petrosian — Tal, Matanovici — Rogoff, Smislov — Portisch și Liberzon — Sosonko. În clasament conduc Smislov (U.R.S.S.), Portisch (Ungaria) și Huebner (R.F.G.) — 3 p, urmați de Larsen (Danemarca) — 2½ p. (1), Petrosian (U.R.S.S.) și Csom (Ungaria) — 2½ p etc.

C. E. de tenis de masă — juniori

CUPLUL ROMANESCU — MIHUȚ ȘI-A ASIGURAT MEDALIA DE BRONZ

MÖDLING, 16 (prin telefon). După o zi de pauză, Campionatele europene de tenis de masă pentru juniori au continuat vineri, cu probele de dublu-mixt și simplu. Perechea română Cristinel Romanescu — Liana Mihuț a luat un start bun și, în pofida valorii ridicate a majorității adversarilor, a reușit să se califice în semifinală. Ei au învins, în ordine, cuplurile Șolopov — Baskutova (U.R.S.S.), Peter — Wentzel (R.F.G.) și Gootzen — Vrieskoop (Olanda), fără să fi pierdut un singur set. Deci, de trei ori 2—0! În ultima partidă, juniorii români au învins puternica pereche Potari — Olah (Ungaria), la mare luptă, cu 2—1. În ultimul set a fost 17—13, apoi 17—17, 20—18, 20—20 și, în fine, 22—20.

Sîmbătă sportivii noștri vor disputa una din semifinale în compania cuplului englez Day — Ludi, care a eliminat valoroasele cupluri Putilovski — Romahina (U.R.S.S.) și Pansky — Hermanova (R.S.C.). Surpriza probei au furnizat-o polonezii Kuharsky — Satko. Ei au eliminat pe campionii europeni **én titre** Molnar — Szabo (Ungaria) și Sevcenko — Popova (U.R.S.S.). Ei vor întîlni în cea de a doua semifinală cuplul iugoslav Kalinic — Palatinus. În aceeași probă, Simion Crișan — Crinela Sava au fost eliminați în turul doi, ca și Hassanov (Bulgaria) — Maria Păun, iar Z. Böhm — Eva Ferenczi în primul tur.

La **simplu junioare,** Liana Mihuț va juca primul meci cu Donne (Franța). Maria Păun s-a dovedit în continuare excesiv de emotivă și a pierdut în fața englezoaicei Ludi, după ce a condus în setul decisiv cu 16—11!

La **simplu juniori,** I. Böhm a cîștigat la Juniente (Spania), iar S. Crișan la Petridis (Grecia), ambii cu 2—0. Romanescu și Z. Böhm vor juca seara tîrziu. La **junioare-mici,** Crinela Sava — Ringhofer (Austria) 2—0.

Așadar, cuplul român Romanescu — Mihuț și-a asigurat medalia de bronz, dar este de așteptat — dacă vor juca la fel de sincronizat, cu aceeași putere de luptă — să cîștige semifinala de sîmbătă. Este interesant de văzut dacă temerarul cuplu polonez va reuși să treacă de Kalinic — Palatinus, a căror valoare îi dă ca favoriți.

Titlurile de campioni europeni la echipe au revenit sportivilor sovietici.